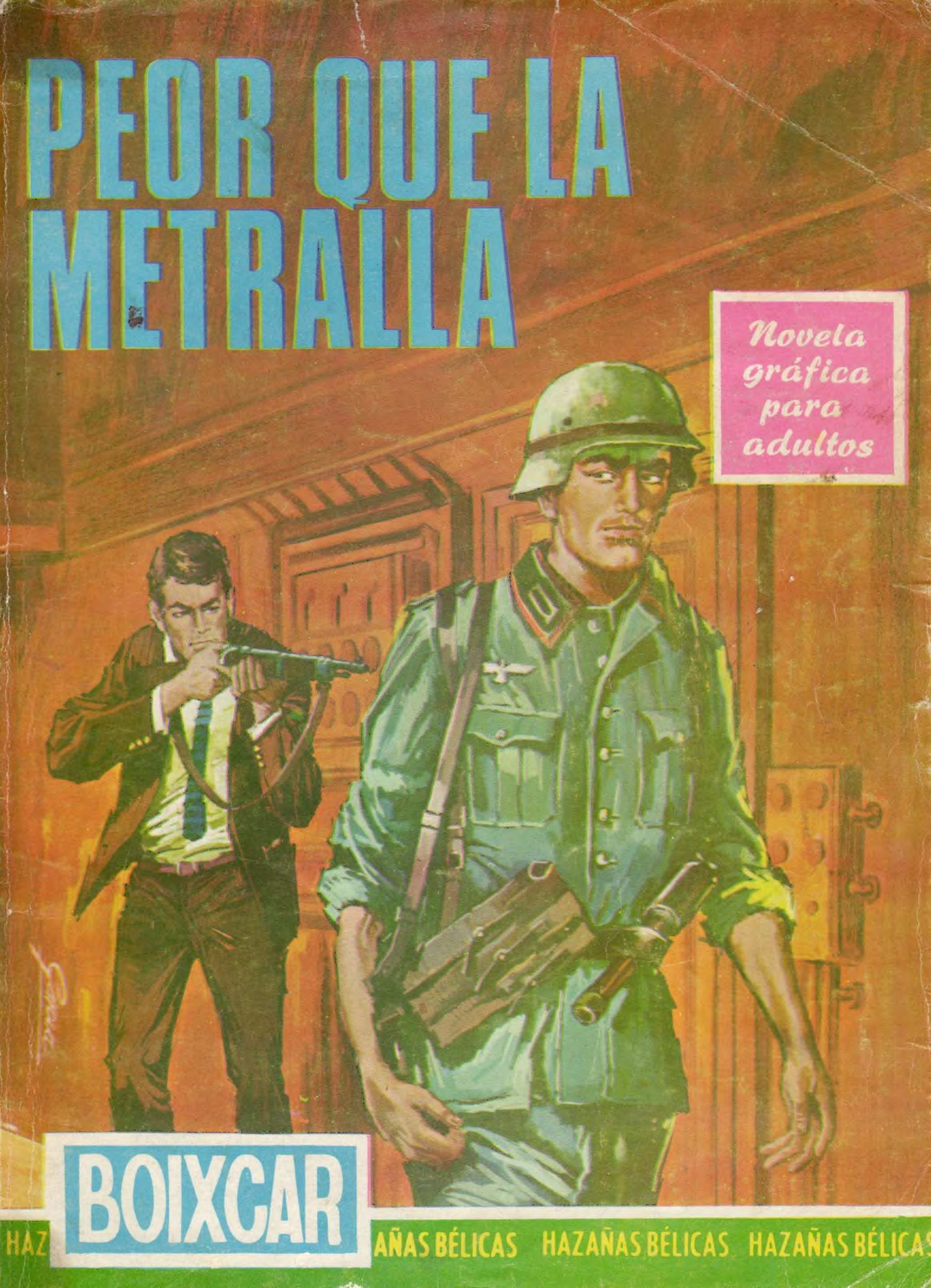
PEOR QUE LA
METRALLA
Novela gráfica para adultos
BOIXCAR
HAZAÑAS BÉLICAS HAZAÑAS BÉLICAS HAZAÑAS BÉLICAS

BOIXCAR
obras completas

PEOR QUE LA METRALLA
MIEDO Y CONCIENCIA
EL DIABLO DE LA PAGODA

EDICIONES TORAY, S. A.

Arnaldo de Oms, 51-53
BARCELONA
Doctor Julián Alvarez, 151
BUENOS AIRES

HAZAÑAS BÉLICAS
BOIXCAR

© *Ediciones TORAY, S. A.*
Prohibida la reproducción

Textos y dibujos: BOIXCAR

Depósito Legal: B. 31599-1967

EDICIONES TORAY, S. A.
Arnaldo de Oms, 51-53 - BARCELONA
Doctor Julián Alvarez, 151 - BUENOS AIRES

Impreso por E. D. S. - Barcelona

PEOR QUE LA METRALLA

EN LA GUERRA, SON MUCHOS LOS HOMBRES QUE SE SALVAN DE LA METRALLA. PERO EN AQUELLA OPERACIÓN GUERRERA, CIENTOS DE HOMBRES PERECIERON EN POCOS MINUTOS. EL ENEMIGO EMPLEÓ EN AQUELLA OCASIÓN UN ARMA PEOR QUE LA METRALLA.
Y YA VES CON QUÉ FACILIDAD PODEMOS EMBOLSARNOS MEDIO MILLÓN DE DÓLARES.
ES PARA PENSARLO.
PERO ENTONCES LA PRESA NO SERÍA LO BASTANTE SÓLIDA PARA SOPORTAR EL COMPLETO DE AGUA.
ES PROBABLE, PERO ESTO TIENE FÁCIL SOLUCIÓN.
HE SOLICITADO Y OBTENIDO DE LA COMPAÑÍA CONSTRUCTORA QUEDARME COMO INGENIERO DE LA PRESA UNA VEZ TERMINADA SU CONSTRUCCIÓN Y, COMO PUEDES SUPONER, YO SERÉ EL PRIMER INTERESADO EN QUE EL EMBALSE NO REGISTRE NUNCA EL MÁXIMO DE CAPACIDAD.

SIENDO ASÍ ESTOY DE ACUERDO, KENT.
¡ESTUPENDO, REX!
DESDE AQUEL MOMENTO, KENT MORE Y REX HARDING DECIDIERON ENRIQUECERSE RÁPIDAMENTE CON LA CONSTRUCCIÓN DE UNA PRESA EN LA QUE EMPLEARÍAN MATERIALES DE INFERIOR CALIDAD.
LAS OBRAS SE ACOMETIERON A UN RITMO ACELERADO.
¿SABES LO QUE PIENSO, KENT?
LO MISMO QUE PIENSO YO; QUE ESTA PRESA SERÍA MAGNÍFICA SI SE CONSTRUYERA DEBIDAMENTE.
YO YA HE SUPERADO ESOS ESCRÚPULOS, REX. PIENSA QUE YA HEMOS COBRADO LOS PRIMEROS VEINTICINCO MIL.
SÍ, TIENES RAZÓN.

UN AÑO DESPUÉS . . .
. . . LA PRESA QUEDÓ TERMINADA Y, COMO ESTABA PREVISTO, KENT FUE NOMBRADO INGENIERO DE LA MISMA EN SU PERÍODO PRODUCTIVO. SU PRIMER TRABAJO FUE PONERSE EN CONTACTO CON EL JEFE DE CONTROL.
SERÍA CONVENIENTE QUE, AL PRINCIPIO, LAS AGUAS NO REBASEN LOS CUARENTA METROS DE NIVEL.
ESA... ES UNA OPERACIÓN ALGO CARA.
NO ME CREA TONTO, SEÑOR MORE; YO SÉ QUE ESTA PRESA NO RESISTIRÍA EL COMPLETO.
¡QUIÉN LE HA DICHO...!
HE OBSERVADO SOLAMENTE. MÁS DE LA TERCERA PARTE DE LOS SACOS DE CEMENTO EMPLEADOS EN LA CONSTRUCCIÓN ERAN DE INFERIOR CALIDAD, ESO SUPONE UN FRAUDE DE MUCHOS MILES DE DÓLARES.

ESTO ES UNA INSOLENCIA. HARÉ QUE LE DESPIDAN, DARWIN.
PIENSE QUE COSTARÍA MUY POCO ABRIR UNA INFORMACIÓN.
LE SALDRÍA MÁS A CUENTA SOLTARME DIEZ BILLETES DE LOS GRANDES.
DIEZ BILLETES. BIEN. HA GANADO. PERO NO TENGO AQUÍ ESA CANTIDAD.
CONVINIERON EN QUE KENT IRÍA AQUELLA NOCHE A LLEVAR EL DINERO, PERO EL JOVEN INGENIERO NO TENÍA INTENCIÓN DE DOBLEGARSE ANTE LAS EXIGENCIAS DE SU SUBORDINADO.
ESE HOMBRE NO VERÁ UN CÉNTIMO.
LUEGO, EN CASA DE REX...
¿Y ESTÁS TRANQUILO DESPUÉS DE ESTO?
COMPLETAMENTE.
PORQUE ESE INDIVIDUO NO COBRARÁ NI UN CÉNTIMO.
PERO ENTONCES HABLARÁ
NO PORQUE LE MATARÉ.

CREO QUE ESO ES YA UNA LOCURA.
PUES NO HAY MÁS REMEDIO.
¡QUÉ BAJO HEMOS CAÍDO, KENT! YA NO NOS DETENEMOS NI ANTE EL CRIMEN.
A LA HORA CONVENIDA, KENT REGRESÓ A LA PRESA Y SE DIRIGIÓ A LA SALA DE CONTROLES.
¿DÓNDE ESTÁ DARWIN?
EN EL TUBO DE DESAGÜE NÚMERO 4.

ESTE TUBO SE ABRE, A VECES, ESPONTÁNEAMENTE. POR ESO HA IDO ALLÍ EL SEÑOR DARWIN.
PUES VAYA A BUSCARLE Y DÍGALE QUE LE ESPERO
ENTRETANTO . . .
ESO SERÁ DE FÁCIL ARREGLO.
CUANDO DARWIN SE DISPONÍA A ABANDONAR EL TUBO...
¡OH!
¡SOCO...!
DARWIN FUE ARRASTRADO IMPETUOSAMENTE POR LA MASA LÍQUIDA QUE LE ABSORBIÓ POR COMPLETO.

¡DIOS MÍO! ¡LA COMPUERTA DEL TUBO 4 SE HA ABIERTO Y EL SEÑOR DARWIN HA SIDO ARRASTRADO POR LAS AGUAS!
¿QUÉ?
MÁS TARDE . . .
AUNQUE TE CUESTE CREERLO, REX, NADA HICE PARA MATARLE, Y SIN EMBARGO... ¡ESTÁ MUERTO!
UN ACCIDENTE. ¡UN FORMIDABLE ACCIDENTE!
LAS PESQUISAS DE LA POLICÍA Y DE LOS TÉCNICOS CONFIRMARON LAS PALABRAS DE KENT, PERO CON UNA DIFERENCIA; EL INFORME OFICIAL DECÍA . . . "LAMENTABLE ACCIDENTE".
Y DÍAS MÁS TARDE...
TENGA EN CUENTA QUE, AL PRINCIPIO, EL NIVEL NO DEBE REBASAR LOS CUARENTA METROS.
ASÍ SE HARÁ, SEÑOR MORÉ.

EN EUROPA, SE HABÍA ENCEDIDO EL FUEGO DESTRUCTOR DE LA GUERRA, Y AUNQUE EN UN PRINCIPIO LOS ESTADOS UNIDOS SE MANTUVIERON AL MARGEN, LA NACIÓN AMERICANA TOMÓ PARTE ACTIVA EN ELLA A RAÍZ DEL BOMBARDEO JAPONÉS A PEARL HARBOUR...
KENT Y REX FUERON MOVILIZADOS, Y, YA A PUNTO DE SEPARARSE, KENT HIZO A SU AMIGO UNA SINGULAR PROPOSICIÓN.
HE PENSADO QUE DEBEMOS ASEGURARNOS EL PORVENIR, REX.
¿QUÉ QUIERES DECIR?
PUES QUE COMO LOS DOS CORREMOS EL RIESGO DE MORIR EN EL FRENTE, PODEMOS HACER TESTAMENTO.
PUES...
...POR MÍ NO HAY INCONVENIENTE.
BIEN, ASÍ PODREMOS MORIR TRANQUILOS.

UN NOTARIO LEGALIZÓ EL DESEO DE AMBOS PERO ESTO NO PREOCUPABA A REX. SU PENSAMIENTO SE CENTRABA EN LA PRESA QUE, SIN EL CONTROL DIRECTO DE KENT, PODRÍA QUEBRARSE SI LLEGABA A EMBALSAR EL COMPLETO DE AGUA.
DOS AÑOS DESPUÉS, REX TOMÓ PARTE EN EL DESEMBARCO DE NORMANDÍA.
PARECE QUE LOS ALEMANES PREPARAN ALGO BUENO, REX.
POR LO MENOS ARMAN MUCHO BARULLO.
¿SABES LO QUE DICEN?
NO. ¿QUÉ ES LO QUE DICEN?
QUE LOS ALEMANES HAN LANZADO AL ATAQUE UN BATALLÓN LLAMADO "DE LA MUERTE". SUS HOMBRES PELEAN HASTA MORIR.
UN BATALLÓN DE HOMBRES ESCOGIDOS ¿EH, DUKE?

SÍ, REX. YA MÍ ME DA MIEDO SÓLO DE PENSARLO.
ALGO SE ANIMA, POR ALLÍ.

NO TE ASUSTES, DUKE.
¡AHÍ VA ESO!
BAURUM
SE VAN. NO HAN INSISTIDO MUCHO.
¿NO DECÍAS QUE PELEABAN HASTA MORIR? AHORA CORREN COMO GAMOS.
SERÁ TODO PURO TEATRO.

SE REANUDÓ EL AVANCE AMERICANO, PERO . . .

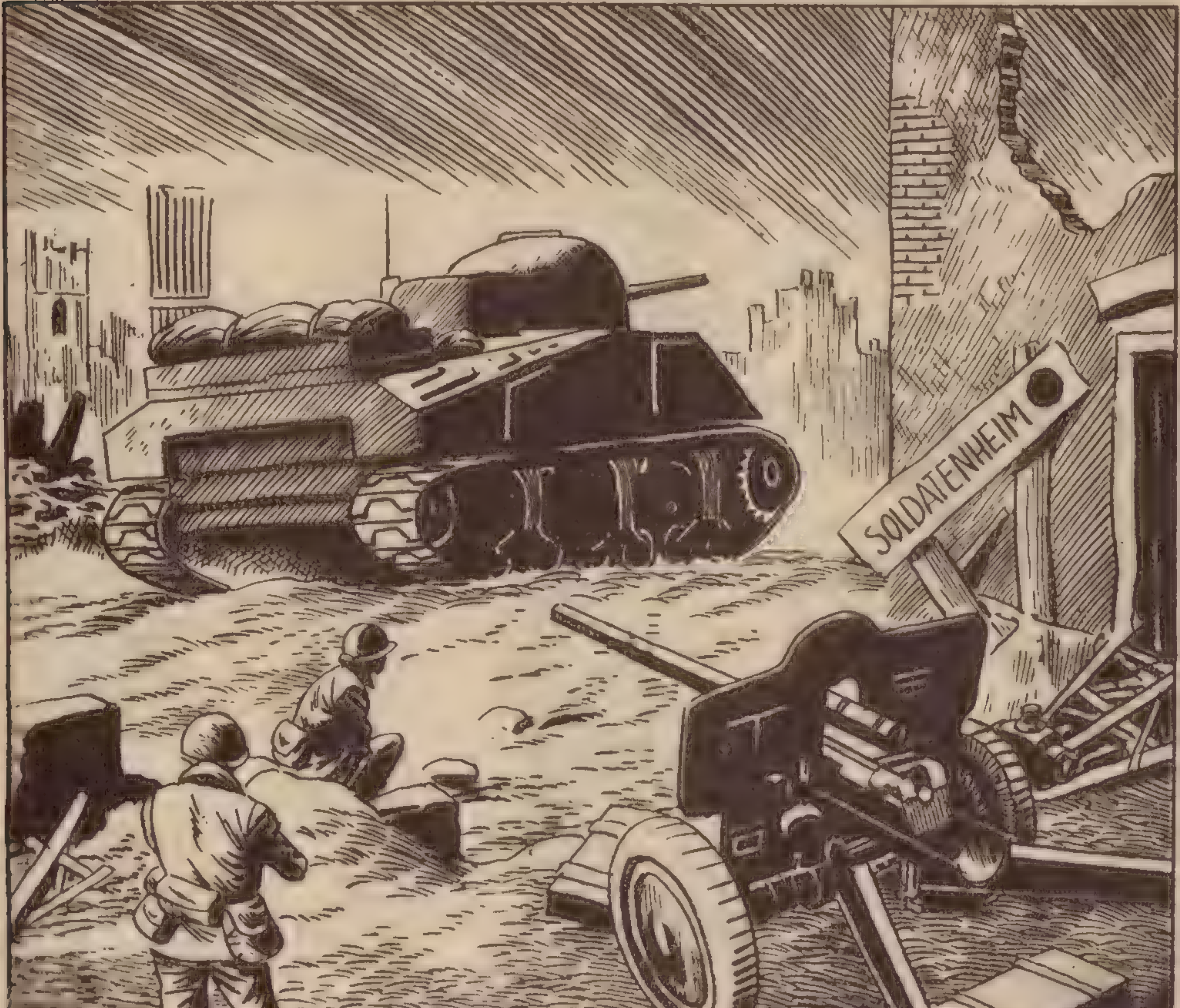

EN EFECTO, EL AVANCE SE EFECTUABA SIN NINGUNA DIFICULTAD. PARECÍA QUE EL ENEMIGO FACILITABA AQUEL PROGRESO Y, SIN EMBARGO, NO ESTABA RESUELTO A CEDER UN PALMO MÁS DE TERRENO. ¿QUÉ SE PROPONÍA?
EN OTRO LUGAR DEL FRENTE . . .
VOY TENIENDO SUERTE. NO SE OYE NINGÚN TIRO. NO SE VE NINGÚN ALEMÁN.
APROVECHARÉ ESTA CALMA.
¡QUÉ POCO SE IMAGINA REX QUE HE SIDO DESTINADO A SU COMPAÑÍA. CUANDO ME VEA SE VA A EMOCIONAR. SIEMPRE HA SIDO UN SENTIMENTAL. ¿EH?
KENT SE DETUVO ALGO INQUIETO AL OÍR UN RUIDO, PERO SE TRANQUILIZÓ AL VER QUE SE TRATABA DE UN PERRO QUE HUSMEABA ENTRE LOS DESPERDICIOS. AL VER AL SOLDADO, EL ANIMAL SE ASUSTÓ Y ECHÓ A CORRER.

¡HALA, CHUCHO!
EL PERRO PASÓ SOBRE UN CAMPO MINADO. UNA DE LAS MINAS ESTALLÓ Y EL POBRE ANIMAL SALTÓ EN PEDAZOS POR LOS AIRES.
¡UN CAMPO DE MINAS! DECIDIDAMENTE, SOY UN HOMBRE DE SUERTE.
DARÉ UN RODEO Y EVITARÉ ESE PELIGRO.
KENT RECORRIÓ LA TIERRA DE NADIE SIN DIFICULTAD.

DESPUÉS DE PRESENTARSE AL JEFE DE LA COMPAÑÍA, FUE EN BUSCA DE REX, QUE TUVO UNA GRAN ALEGRÍA AL VOLVER A VERLE DESPUÉS DE TANTO TIEMPO. TRAS LAS PRIMERAS EFUSIONES...
PUEDES ESTAR TRANQUILO, REX; POR ALLÍ NO LLUEVE CASI NUNCA, Y EL EMBALSE NO SE LLENARÁ JAMÁS MÁS DE LAS TRES CUARTAS PARTES DE SU CAPACIDAD.
ESO ME TRANQUILIZA, KENT.
PERO, DE TODAS FORMAS, ALGÚN DÍA PUEDE LLENARSE POR COMPLETO Y ENTONCES...
¡NO SEAS PESIMISTA!
ADEMÁS, NO SÓLO LA MALA CALIDAD DEL MATERIAL PUEDE PROVOCAR LA ROTURA. EXISTE LA POSIBILIDAD DE UN MOVIMIENTO SÍSMICO, UN CORRIMIENTO DE TIERRAS...
EN CUALQUIER CASO MI CONCIENCIA ME ACUSARÍA.
ENTONCES, LO MEJOR QUE PODRÍAMOS HACER ES DECLARAR LA VERDAD Y QUE NOS METAN EN LA CÁRCEL.
PUES, NO CREAS, YA LO HE PENSADO...

TAL VEZ TENGAS RAZÓN. ASÍ ESTARÍAMOS EN PAZ CON NUESTRAS CONCIENCIAS.
¿VERDAD QUE TENGO RAZÓN?
SÍ, REX. TIENES RAZÓN; YO TAMBIÉN OBRARÉ SEGÚN MI CONCIENCIA.
PERO KENT NO COMPARTÍA LOS DESEOS DE REX. OTRAS IDEAS MENOS CONFESABLES GERMINABAN EN SU CEREBRO Y ESTABA DISPUESTO A LLEVARLAS A LA PRÁCTICA.
PRONTO SE LE PRESENTÓ UNA OCASIÓN PARA ELLO. CUANDO LOS AMERICANOS REANUDARON EL AVANCE...
KENT, USTED QUE CONOCE EL TERRENO, DESTÁQUESE CON OTRO HOMBRE HASTA EL PUESTO DE MANDO. TIENEN ÓRDENES PARA NOSOTROS.
¡A LA ORDEN, SARGENTO!

POCO DESPUÉS...
VAMOS, AHORA SE HA CALMADO UN POCO EL BOMBARDEO.
¡AL SUELO!
LOS CAÑONES ALEMANES LEVANTARON UNA CORTINA DE METRALLA POR LA QUE DIFÍCILMENTE SE PUDIERON INFILTRAR KENT Y REX; EL GRUESO DE LAS FUERZAS PERMANECIÓ INMÓVIL AGUANTANDO AQUELLA IMPLACABLE LLUVIA DE FUEGO Y ACERO.
ES UN CURIOSO BOMBARDEO.
SÍ, HAN HECHO UN CÍRCULO DE FUEGO ALREDEDOR DEL GRUESO DE NUESTRAS FUERZAS.

LLEGARON AL PUEBLO EN RUINAS . . .
POR AQUÍ PULULAN PATRULLAS ALEMANAS. VAMOS A SEPARARNOS Y NOS ENCONTRAREMOS EN EL LÍMITE DEL PUEBLO.
DE ACUERDO, KENT.
EVIDENTEMENTE, KENT TENÍA INTENCIÓN DE QUE REX CRUZARA EL CAMPO DE MINAS. ADEMÁS DE ESTORBARLE LOS ESCRÚPULOS DE ÉSTE, NO HABÍA OLVIDADO QUE ERA SU HEREDERO.
POR LO MENOS TENDRÁS UNA MUERTE DULCE. ¡NO TE DARÁS CUENTA DE NADA!
¡NO PUEDO NEGAR QUE SOY UN HOMBRE CON SUERTE!
CON EL FIN DE TOMARSE EL MAYOR TIEMPO POSIBLE, KENT DESCENDIÓ A LA PARTE BAJA DEL PUEBLO.
POR AQUÍ TARDARÉ MÁS TIEMPO, PERO, DE TODOS MODOS, LLEGARÉ ANTES QUE REX. ¡JA, JA, JA!

A LO LEJOS SE OYÓ UNA SORDA EXPLOSIÓN, Y KENT SE DETUVO.
¡DIRÍASE QUE LOS ALEMANES HAN HECHO SALTAR UN ROLVORÍN!
PERO NO ERA UN POLVORÍN LO QUE HABÍAN HECHO SALTAR LOS ALEMANES.
LA EXPLOSIÓN HABÍA ABIERTO UNA TREMENDA BRECHA EN UNA PRESA DE VARIOS MILLONES DE METROS CÚBICOS DE AGUA QUE, BRUSCAMENTE LIBERADOS, CORRÍAN RUGIENTES DESTROZÁNDOLO TODO A SU PASO.
AL FRENTE DE AQUELLA MASA DE AGUA, AVANZABA, ARROLLADORA, UNA OLA DE TRES METROS DE ALTURA.
¡DIOS MÍO!

AQUEL SOLITARIO TESTIGO DEL AVANCE DE LAS TURBULENTAS AGUAS ERA REX QUE, AL OÍR EL RUMOR HABÍA ABANDONADO EL CAMINO QUE LE CONDUCÍA AL CAMPO MINADO.
¡NO!
PERO AQUEL OTRO TESTIGO IBA A SER TAMBIÉN LA PRIMERA VÍCTIMA. ERA KENT.
EL AGUA SE DIRIGE HACIA EL GRUESO DE NUESTRAS FUERZAS.
LA MASA LÍQUIDA ARROLLÓ MATERIALMENTE A LAS FUERZAS NORTEAMERICANAS. NO HABÍA SALVACIÓN PARA LOS HOMBRES NI PARA EL MATERIAL QUE SE HALLABA SOBRE EL CAMINO DE LAS ATRONADORAS AGUAS.

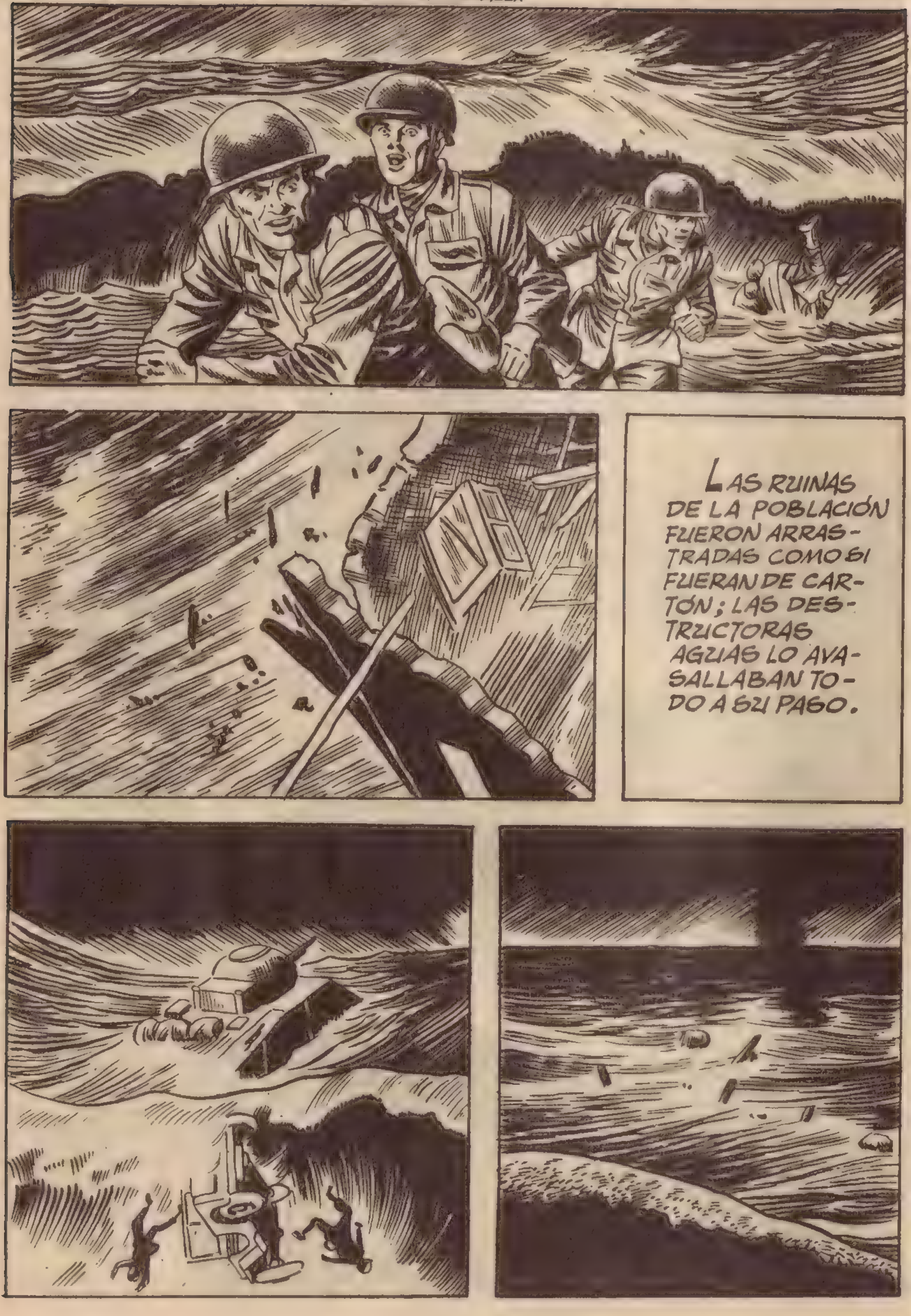
LAS RUINAS DE LA POBLACIÓN FUERON ARRASTRADAS COMO SI FUERAN DE CARTÓN; LAS DESTRUCTORAS AGUAS LO AVASALLABAN TODO A SU PASO.

DESDE LO ALTO DE LA PEQUEÑA COLINA DONDE SE HALLABA LA PARTE ALTA DEL PUEBLO. REX ERA TESTIGO MUDO Y SOBRECOGIDO DE AQUELLA CATÁSTROFE.
¡ES HORRIBLE!
EL AGUA FUE DECRECIENDO EN SU ÍMPETU Y CAUDAL, PERO SÓLO AL AMANECER DEL SIGUIENTE DÍA, PUDO BAJAR REX A LOS LUGARES BARRIDOS POR LAS AGUAS.
EL ESPECTÁCULO ERA SOBRECOGEDOR.

¡DIOS MÍO, HA SIDO ESPANTOSO!
ANDUVO VARIAS HORAS, SIN RUMBO FIJO, POR AQUEL DANTESCO ESCENARIO.
¡Y PENSAR QUE ESTE HORROR PUEDE REPETIRSE, SI SE ROMPE LA PRESA QUE CONSTRUÍ CON KENT!

TENGO QUE ADVERTIR DEL PELIGRO ¡TENGO QUE ADVERTIRLO!
MIENTRAS TANTO, EN NORTEAMÉRICA...
SI SIGUE LLOVIENDO ASÍ, EN DOS DÍAS TENDREMOS EL EMBALSE LLENO.
PERO ¿DEBEMOS DEJAR QUE EL AGUA ALCANCE SU MÁXIMO NIVEL?
PUES CLARO. LA PRESA PUEDE AGUANTAR MUCHO MÁS.
LA LLUVIA ARRECIABA Y EL NIVEL DEL AGUA SUBÍA... SUBÍA...

ENTRETANTO, EN EL FRENTE, NUEVAS FUERZAS HABÍAN LLEGADO AL LUGAR DEL CATACLISMO. UN BATALLÓN COMPLETO, CON SUS UNIDADES COMPLEMENTARIAS DE ARTILLERÍA Y TANQUES, HABÍA SIDO ANIQUILADA POR LAS AGUAS.
ENTONCES, SEGÚN USTED, SOLDADO REX, LA PRESA DE QUE ME HABLA SE QUEBRARÁ SI LLEGA AL COMPLETO.
SÍ, MI CORONEL. DEBEMOS IMPEDIRLO.
COMUNIQUE CON EL ESTADO MAYOR CENTRAL. INFORME URGENTE Y CON PRIORIDAD.
PERO EL AGUA HABÍA YA ALCANZADO EL LÍMITE.
SIN EMBARGO, LA OBRA RESISTÍA INMUTABLE EL PESO DEL AGUA.

NO EXISTÍAN INDICIOS DE QUE SE PRODUJESE RUPTURA ALGUNA. ¿QUÉ HABÍA OCURRIDO? PARA ACLARAR EL PORQUÉ UNA PRESA IMPERFECTA EN SU CONSTRUCCIÓN RESISTÍA NORMALMENTE, DEMOS UN PASO HACIA ATRÁS EN NUESTRA HISTORIA.

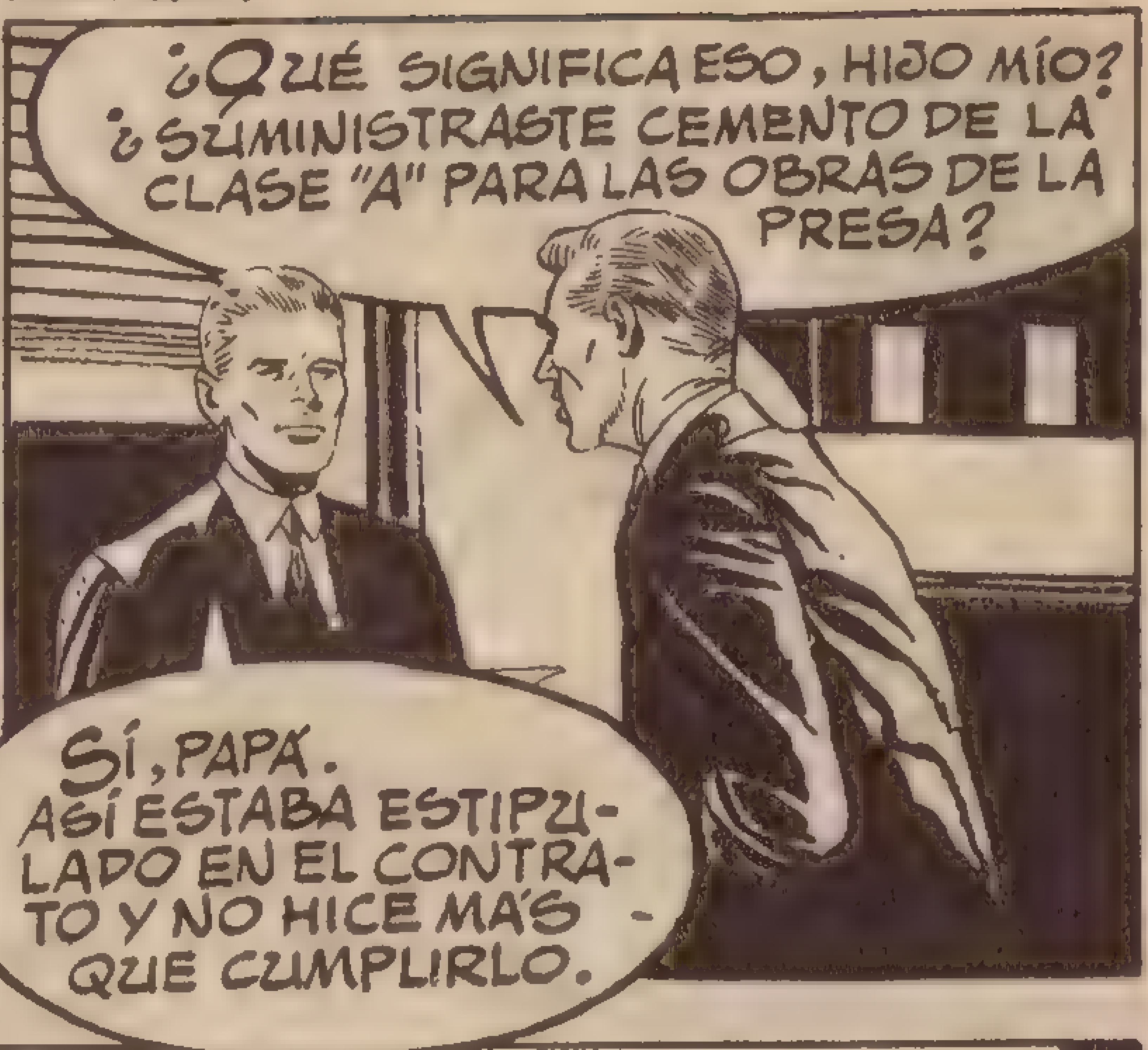

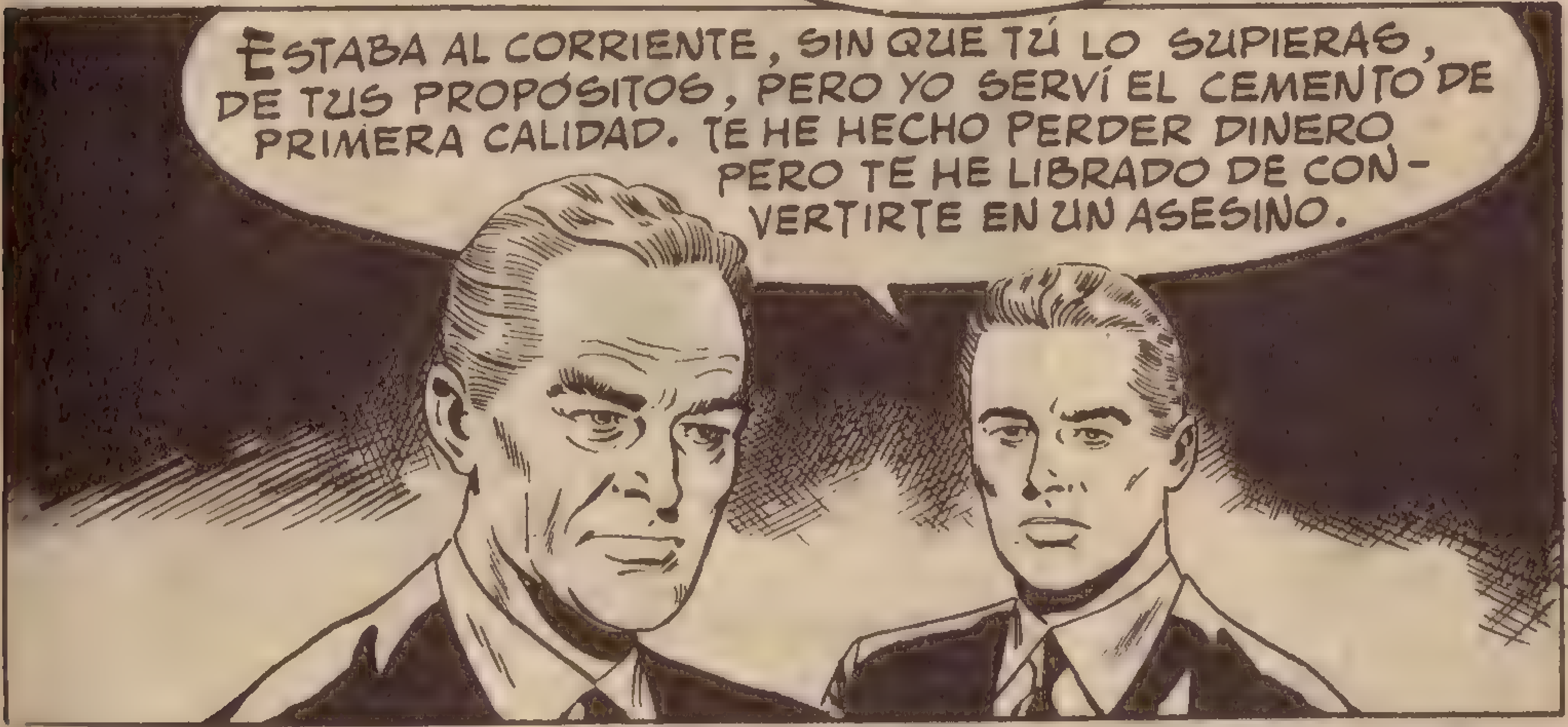

PADRE E HIJO SE ABRAZARON CONMOVIDOS.
AL CABO DE UNOS DÍAS, LLEGARON NOTICIAS DEL FRENTE SOBRE LAS DECLARACIONES DE REX.

EL CEMENTO ES DE PRIMERA CALIDAD Y HACE TIEMPO QUE LA PRESA EMBALSA LA CAPACIDAD TOTAL.
PERO...
REX NO SE EXPLICÓ JAMÁS CÓMO HABÍA PODIDO SUCEDER AQUELLO. SIN EMBARGO, LA VERDAD ERA QUE EL EMBALSE OFRECÍA TODAS LAS GARANTÍAS DE SEGURIDAD.
REX DEDICÓ EL DINERO A OBRAS DE CARIDAD. MÁS TARDE VOLVIÓ A SU LUGAR DE COMBATE.
CON EL RESTO DE LAS FUERZAS, DESAPARECIÓ EN EL HORIZONTE. AHORA YA ERA UN HOMBRE COMO LOS DEMÁS, CON ESPERANZA EN EL CORAZÓN Y PAZ EN LA CONCIENCIA.
EL CUERPO DE KENT DESAPARECIÓ ENTRE EL BARRO Y LOS ESCOMBROS. CONFIEMOS EN QUE DIOS SE APIADE DE SU ALMA.
FIN

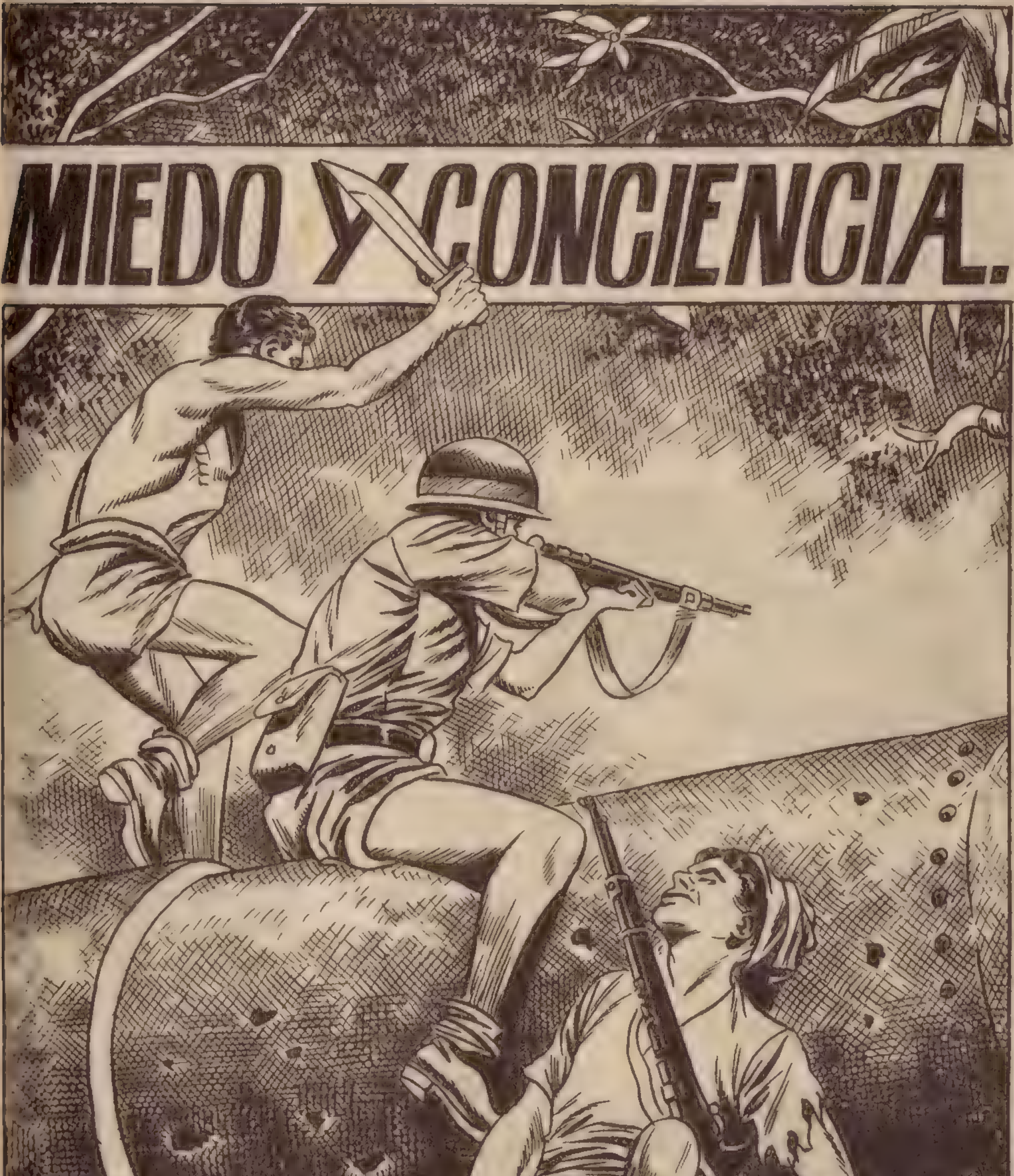
MIEDO Y CONCIENCIA.

¿HASTA DÓNDE PUEDE CONDUCIR EL MIEDO? ESTA HISTORIA CUENTA LOS SUCESOS ACAECIDOS EN UN PEQUEÑO POBLADO INDO-CHINO. DE ELLA PUEDE SACARSE UNA PROVECHOSA LECCIÓN.
TÚ, GASTÓN, TIENES SUERTE; TODOS TE APRECIAN.
PROCURO AYUDARLES EN LO QUE PUEDO.
ADEMÁS SE SIENTEN PROTEGIDOS CONTRA LOS GUERRILLEROS DEL VIET-MINH.

¡ADIÓS Y GRACIAS POR LOS CIGARRILLOS, ANDRÉ!
DE NADA, GASTÓN. HASTA PRONTO.
LUEGO . . .
DE PARTE DE MI MAMÁ LE TRAIGO ESTA FRUTA, GASTÓN.
GRACIAS, JUANITO.
MÁS TARDE . . .
AQUÍ LE TRAIGO LA ROPA LAVADA, GASTÓN.
GRACIAS, MARÍA.
SIEMPRE TE HE DICHO QUE, CON VESTIDOS ADECUADOS, LUCIRÍAS MUCHO EN PARÍS.
¡QUÉ TONTERÍA, UNA INSIGNIFICANCIA COMO YO!

NO ERES UNA INSIGNIFICANCIA, MARÍA.
TENGO QUE IRME.
YO NO PUEDO SER UNA PARISINA; SOY DEMASIADO SALVAJE, MI "GENERAL".
ELLA CREE QUE ES UNA SALVAJE, PERO YO LA VEO LLENA DE CUALIDADES. TODAVÍA NO ESTOY SEGURO DE MIS SENTIMIENTOS. TAL VEZ UN DÍA LE PIDA QUE SEA MI ESPOSA.
GASTÓN ERA FELIZ EN AQUEL PUESTO TAN ALEJADO DE LA SELVA. LAS GENTES DEL LUGAR LE QUERÍAN Y LE AYUDABAN Y EN NINGÚN MOMENTO SE SINTIÓ SOLO. CIERTO DÍA...
POR ALLÍ HAY ALGUNAS CABAÑAS; TAL VEZ ENCONTREMOS ALGO DE VALOR.
PUES VAMOS ALLÍ, WOLCHI.

ANTES DE ATACAR, WOLCHI QUIERE SABER SI HAY FRANCESES.
¿NO DIRÁ NADA TU PADRE POR METERNOS EN ESTE LÍO?
AL CONTRARIO, ESTARÁ ORGULLOSO DE NOSOTROS.
¡CUIDADO! CUANDO SE MARCHE ESA MUJER.
PERO QUISO LA CASUALIDAD QUE UNO DE LOS MUCHACHOS HICIERA RUIDO, LA MUJER SE VOLVIÓ Y AL VERLOS LANZÓ UN GRITO DE SUSTO. WOLCHI PERDIÓ LOS ESTRIBOS.

¡MALDITA SEA!
¡BANDIDOS!
¡VAMOS, NOS HAN VISTO!
¿DISPAROS EN EL POBLADO? ¿QUÉ DEBE OCURRIR?
¡GUERRILLEROS!

ES INDIGNO, HACEN GUERRILLEROS DE MUCHACHOS QUE SON CASI NIÑOS.

NO SE PREOCUPE POR ESO. ERAN TAN BANDIDOS COMO LOS DEMÁS.
NO. ERAN SÓLO UNOS POBRES MUCHACHOS VÍCTIMAS DE LAS CIRCUNSTANCIAS.
¿CAUSARON VÍCTIMAS ENTRE VOSOTROS?
SÍ.
UNA POBRE MUJER. LA MATARON CUANDO SALÍA DE SU CASA.
LUEGO...
¡GASTÓN!
NO TE ESPERABA HASTA MAÑANA, MARÍA. ¿QUÉ DESEAS?
HE VENIDO PARA DECIRLE QUE ESTOY MUY ORGULLOSA DE USTED.

EN EL POBLADO SÓLO SE HABLA DE SU VALOR.
EXAGERAN, MARÍA.
YO, PARTICULARMENTE, NO ESTOY CONTENTO CONMIGO MISMO. ¡ERAN TRES CHIQUILLOS! YA SÉ QUE NO ES CULPA MÍA Y SÉ QUE IBAN ARMADOS, PERO CUANDO LES VI CUBIERTOS DE SANGRE Y SIN VIDA... TE REPITO, MARÍA, NO ES NINGUNA HAZAÑA MATAR A TRES CHIQUILLOS.
LO QUE SUCEDE, GASTÓN, ES QUE USTED ES DEMASIADO BUENO.
YA VEO QUE NO LOGRARÉ CONVENCERTE.
¡MARÍA!
NO, Y ES QUE YO LE ADMIRO Y ESTOY MÁS ORGULLOSA DE USTED QUE NADIE.

¡MARÍA, ESPERA!
No. ¡ADIÓS!
LA JOVEN INDÍGENA SE RUBORIZÓ AL COMPRENDER QUE SE HABÍA EXCEDIDO AL MANIFESTAR SUS SENTIMIENTOS; PARA ELLA, GASTÓN ERA ALGO INASEQUIBLE.
ENTRETANTO, EN EL CUARTEL GENERAL DE LOS GUERRILLEROS DE AQUELLA REGIÓN...
¿ESTÁ EL JEFE?
SÍ, ¿QUÉ OCURRE?
ALGO QUE PREFERIRÍA NO SER YO QUIEN SE LO COMUNICASE AL JEFE.
VENGO A TRAERTE UNA MALA NOTICIA, JEFE.
DESEMBUCHA. LO MALO DEBE SER BREVE.
HAN MATADO A TU HIJO EN EL POBLADO DE YU-SU-HAN.
¡REPITE ESO!

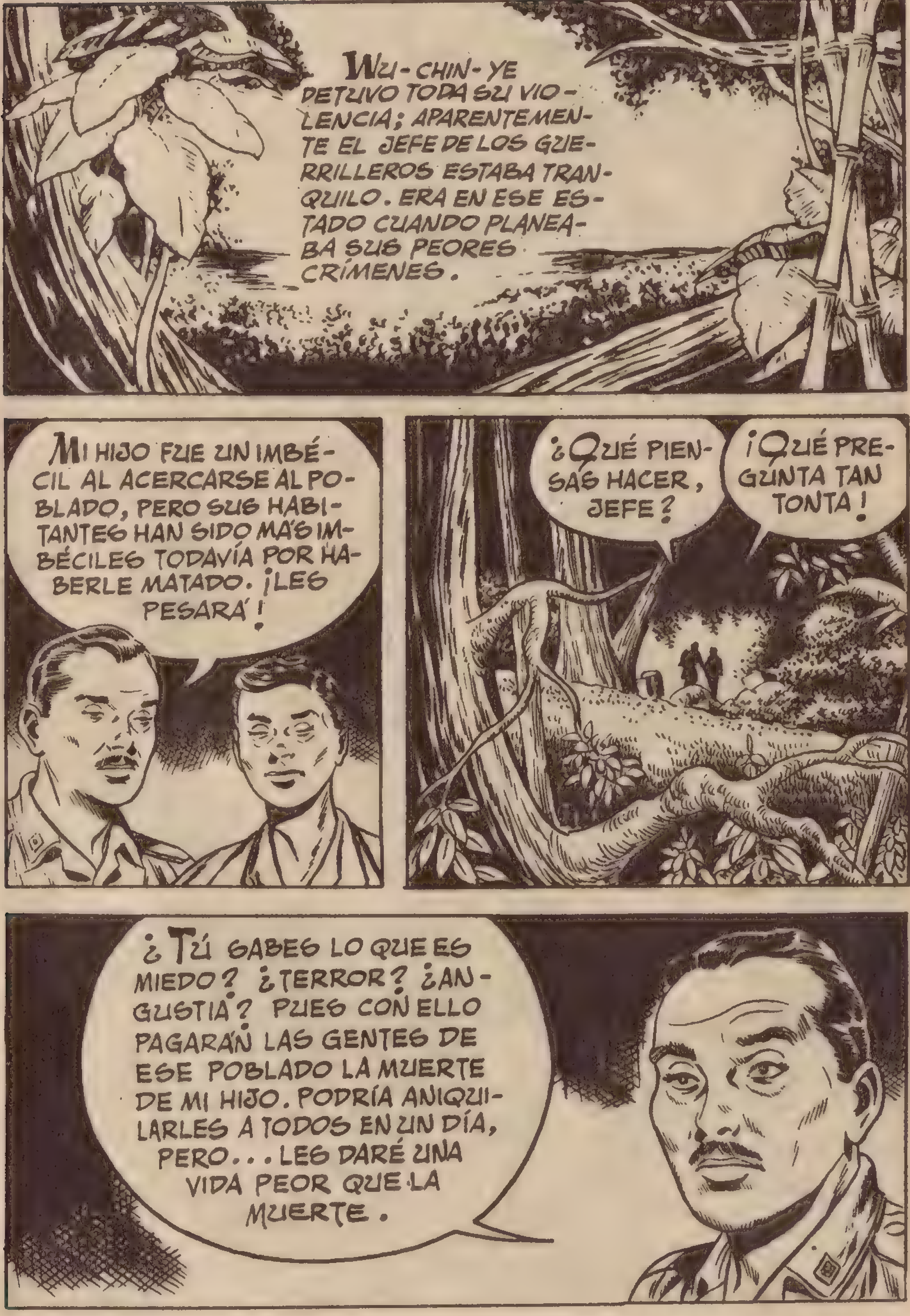
WU-CHIN-YE DETUVO TODA SU VIOLENCIA; APARENTEMENTE EL JEFE DE LOS GUERRILLEROS ESTABA TRANQUILO. ERA EN ESE ESTADO CUANDO PLANEABA SUS PEORES CRÍMENES.
MI HIJO FUE UN IMBÉCIL AL ACERCARSE AL POBLADO, PERO SUS HABITANTES HAN SIDO MÁS IMBÉCILES TODAVÍA POR HABERLE MATADO. ¡LES PESARÁ!
¿QUÉ PIENSAS HACER, JEFE?
¡QUÉ PREGUNTA TAN TONTA!
¿TÚ SABES LO QUE ES MIEDO? ¿TERROR? ¿ANGUSTIA? PUES CON ELLO PAGARÁN LAS GENTES DE ESE POBLADO LA MUERTE DE MI HIJO. PODRÍA ANIQUILARLES A TODOS EN UN DÍA, PERO... LES DARÉ UNA VIDA PEOR QUE LA MUERTE.

AL DÍA SIGUIENTE . . .
VOY A LLEVAR ESA FRUTA A GASTÓN.
BIEN, HIJO.
GASTÓN SE PONDRÁ CONTENTO.
PASARON UNAS HORAS...
¿ESTÁ MI HIJO EN SU CASA, GASTÓN?
NO HA ESTADO AQUÍ EN TODO EL DÍA, JULIO.
¡DIOS MÍO! ¿QUÉ LE HABRÁ OCURRIDO?
LE BUSCAREMOS POR LA SELVA, JULIO.
YO LE ACOMPAÑARÉ.

¿DISPARO, JEFE?
¡NO! MI PLAN ES OTRO.
ESTO ES SÓLO LA PRIMERA PARTE PARA LOGRAR MI OBJETIVO.
¡MIRE, GASTÓN! UNA MANZANA.
DEBE DE ESTAR POR AQUÍ. ¡JUANITO!
NADIE CONTESTÓ A LAS LLAMADAS DEL ANGUSTIADO PADRE, PERO VOLVIÓ A ENCONTRAR UNA MANZANA Y OTRA . . . DE PRONTO . . .

¡NO!
¡NO PUEDO VERLO! ¡NO, DIOS MÍO! ¡DIOS MÍO!
¡CANALLAS!
LA NOTICIA CAUSÓ GRAN CONSTERNACIÓN EN EL PEQUEÑO POBLADO. AQUEL CRIMEN SUPERABA EN HORROR TODO LO IMAGINABLE.
GASTÓN LLAMARÁ A MÁS SOLDADOS PARA ANIQUILAR A LOS GUERRILLEROS.
ESOS BANDIDOS HAN SABIDO HACER BIEN LAS COSAS.

¡HAN AVERIADO MI TRANSMISOR Y SE HAN LLEVADO LAS PILAS! ¡SIN COMUNICACIÓN ESTAMOS PERDIDOS!
¿QUÉ HAY, MARÍA? ENTRA.
¿TIENE DIFICULTADES, GASTÓN? VENGO POR SI ME NECESITA.
NO DIGAS NADA A NADIE, MARÍA, PERO NUESTRA SITUACIÓN ES GRAVE. EL TRANSMISOR ESTÁ ESTROPEADO.
¿ENTONCES?
EL PUESTO MILITAR MÁS CERCANO ESTÁ A SESENTA KILÓMETROS. CASI DOS DÍAS.
¿CREE EN REALIDAD QUE LA SITUACIÓN ES MUY PELIGROSA?
MUCHO, MARÍA. ESTAMOS SOLOS CONTRA UNA BANDA DE ASESINOS, A MENOS QUE...
¿QUÉ, GASTÓN?

AL MENOS QUE ALGUIEN LOGRARA LLEGAR AL PUESTO. PERO ESTOY SEGURO DE QUE LOS GUERRILLEROS ROJOS HABRÁN TOMADO SUS MEDIDAS PARA IMPEDIRLO. DEBERÍA IR YO, PERO NO PUEDO DEJAROS SOLOS.
ENTRETANTO . . .
PUDE DESTRUIR LA RADIO, PERO NO HALLÉ ARMA ALGUNA.
LO IMAGINABA.
ESOS FRANCESES SABES ESCONDER SUS ARMAS Y SUS MUNICIONES, PERO NO IMPORTA. NADIE SALDRÁ DE ESTE POBLADO.
NO OS INQUIETÉIS, YO DETENDRÉ A LOS GUERRILLEROS.
¿SOLO?

SÍ, ME BASTO PARA MANTENER A RAYA A ESOS FORAJIDOS. NADA TEMAN, SI ES PRECISO NO DESCANSARÉ NI DE DÍA NI DE NOCHE.
ESPEREMOS QUE SEA LO BASTANTE FUERTE.
GASTÓN NO DESCANSÓ. ESTUVO EN CONSTANTE ACECHO DURANTE LARGAS HORAS. AL AMANECER, DECIDIÓ REGRESAR AL POBLADO; PERO AL LLEGAR A ÉL LE AGUARDABA UNA CRUEL SORPRESA.
ALGO HA OCURRIDO AQUÍ.
LOS GUERRILLEROS SE HAN LLEVADO A DOS MUJERES. ¿QUÉ HA HECHO USTED ENTRETANTO? ¿SE HA ESCONDIDO EN LA SELVA?

¡ESTÁIS LOCOS! ¿QUÉ MUJERES SE HAN LLEVADO?
¡EH!
A CARMEN Y A MARÍA.
NO PUEDO PERDER MÁS TIEMPO. VOY A INTENTAR ENCONTRARLAS.
GASTÓN REGRESÓ A LA SELVA.
ENTRETANTO...
¿POR QUÉ NO HEMOS MATADO PRIMERO AL FRANCÉS?
SOIS TONTOS.
NO BASTA CON SER UN BUEN SOLDADO, EN LA GUERRA SE DEBE SER TAMBIÉN UN BUEN POLÍTICO; CON MI PLAN, LOS INDÍGENAS ACABARÁN POR SER ELLOS MISMOS QUIENES LIQUIDEN AL FRANCÉS, QUE HASTA AHORA FUE SU MEJOR AMIGO; ENTONCES NOS ACOGERÁN COMO LIBERADORES. TIENE GRACIA, ¡JA, JA, JA!

AL DÍA SIGUIENTE, OTRAS DOS PERSONAS FUERON MUERTAS POR LOS GUERRILLEROS.
Nosotros no queremos perjudicaros: exigimos que nos sea entregado el asesino de los tres jóvenes guerrilleros de nuestro grupo. Entregádnoslo y os devolveremos la paz.
EL FRANCÉS HA SIDO EL CAUSANTE DE NUESTRO INFORTUNIO.
¡LE ENTREGAREMOS!
ENTRETANTO...
SÓLO HE ENCONTRADO EL CADÁVER DE LA ANCIANA CARMEN. ¿QUÉ HABRÁN HECHO CON MARÍA?

DEAMBULÓ POR LA SELVA DURANTE TODO EL DÍA.
NO COMPRENDO COMO NO HE TROPEZADO YA CON LOS GUERRILLEROS.
AL ANOCHECER, AGOTADO, REGRESÓ A SU CABAÑA, PERO...
¡LOS GUERRILLEROS ME HAN INCENDIADO LA CABAÑA!
PERO NO HABÍAN SIDO LOS GUERRILLEROS. LOS INDÍGENAS DEL POBLADO HABÍAN DADO EL PRIMER PASO HACIA LA TRAICIÓN, IMPULSADOS POR EL TERROR.
¡ENTRÉGUESE, GASTÓN! ¡ARROJE LAS ARMAS!
¿OS HABÉIS VUELTO LOCOS? YO SOY VUESTRA ÚNICA SALVAGUARDA.
¡JA, JA, JA!

¡TÚ ERES EL CAUSANTE DE TODAS NUESTRAS DESGRACIAS! ¡TÚ MATASTE A LOS JÓVENES GUERRILLEROS!
NO LEJOS DE ALLÍ . . .
¿OYES? MIS PLANES NO FALLAN NUNCA.
¡ERES GENIAL, JEFE!
¿QUÉ HAREMOS AHORA?
ESPERAR A QUE VENGAN A PEDIRNOS AYUDA.
NO QUIERO HACEROS DAÑO, PERO SI ALGUIEN SE ACERCA, DISPARARÉ SOBRE ÉL.
¡ACÉRCATE! NO TENGAS MIEDO; NO DISPARARÁ.

¡NO SEAS IMBÉCIL! ¡DISPARARÉ SI TE ACERCAS! ¡DISPARARÉ!
EL INDÍGENA SIGUIÓ AVANZANDO Y...
¡AH!
YA NO TENEMOS MÁS REMEDIO QUE PEDIR AYUDA A LOS GUERRILLEROS.
MÁS TARDE...
¿QUERÉIS VER AL JEFE? VENID POR AQUÍ.
HACÉIS BIEN EN RECURRIR A MÍ. YO OS DARÉ LA JUSTICIA Y LA PAZ.

BORRAREMOS TODO RASTRO DE LA OPRESIÓN FRANCESA Y, EN ADELANTE, SERÉIS CIUDADANOS LIBRES DEL VIET-MINH. PERO... TAMBIÉN TENDRÉIS DEBERES QUE CUMPLIR Y ÓRDENES QUE OBEDECER.
AHORA, MIS VALIENTES, REUNIROS Y ANIQUILAD AL FRANCÉS.
NO ME HAGO MUCHAS ILUSIONES SOBRE MI SUERTE.
PERO DESDE QUE HE PERDIDO A MARÍA YA NADA ME IMPORTA.

SIN DARSE CUENTA, GASTÓN SE CONFIRMÓ A SÍ MISMO EL AMOR QUE SENTÍA POR MARÍA. PERO ERA DEMASIADO TARDE; MARÍA NO LO SABRÍA JAMÁS. NO LE QUEDABA YA MUCHO TIEMPO DE VIDA.
¡VAMOS A RODEARLO!
CONTRA ESOS BANDIDOS NO ME DUELE GASTAR PLOMO.
¡AY!
¡OH!
PRONTO ESCASEARON LAS MUNICIONES, Y AUNQUE GASTÓN SUPO APROVECHARLAS, LOS GUERRILLEROS ROJOS ERAN NUMEROSOS Y SE HICIERON DUEÑOS DE LA SITUACIÓN.
¡UNA GRANADA, LO ÚNICO QUE ME QUEDA!

¡A ÉL! ¡AHORA YA ES VUESTRO! ¡A ÉL, OS LO MANDA VUESTRO JEFE!
GASTÓN ESTABA INDEFENSO.
¡DISPARA! ¿QUÉ ESPERAS?

LA VOZ DECIDIDA DE GASTÓN HIZO TITUBEAR AL BANDIDO QUE LE ENCAÑONABA CON SU METRALLETA.
¿EH?
AQUELLO FUE LA SALVACIÓN DE GASTÓN, PUES EN AQUEL MOMENTO...
¡AQUÍ ESTOY, GASTÓN!
GASTÓN APENAS PODÍA CREER LO QUE ESTABA VIENDO. MARÍA, CON UNA HUMEANTE METRALLETA EN LAS MANOS, LE SONREÍA FELIZ. ¡LA PESADILLA HABÍA CONCLUIDO!
¡MARÍA!
¡GASTÓN!
LOS DOS JÓVENES SE UNIERON EN UN FUERTE ABRAZO. EN ÉL, DOS ALMAS UNIERON SUS ALEGRÍAS, COMO ANTES HABÍAN COMPARTIDO SUS ANGUSTIAS.
SABÍA QUE NO ME HABRÍAS PERMITIDO MARCHAR SI TE LO HUBIERA PEDIDO. LOGRÉ BURLAR LA VIGILANCIA Y TRAER REFUERZOS.
¡Y YO QUE TE CREÍA MUERTA! ¡BENDITO SEA DIOS QUE ME HA PERMITIDO ESTE MOMENTO DE DICHA!

EL JEFE DE LOS GUERRILLEROS FUE FUSILADO. EN EL POBLADO NACIÓ DE NUEVO LA PAZ Y LA CALMA Y SUS HABITANTES SINTIERON SIEMPRE UN GRAN CARIÑO Y RESPETO POR GASTÓN Y SU ESPOSA MARÍA.

FIN

el DIABLO DE LA PAGODA

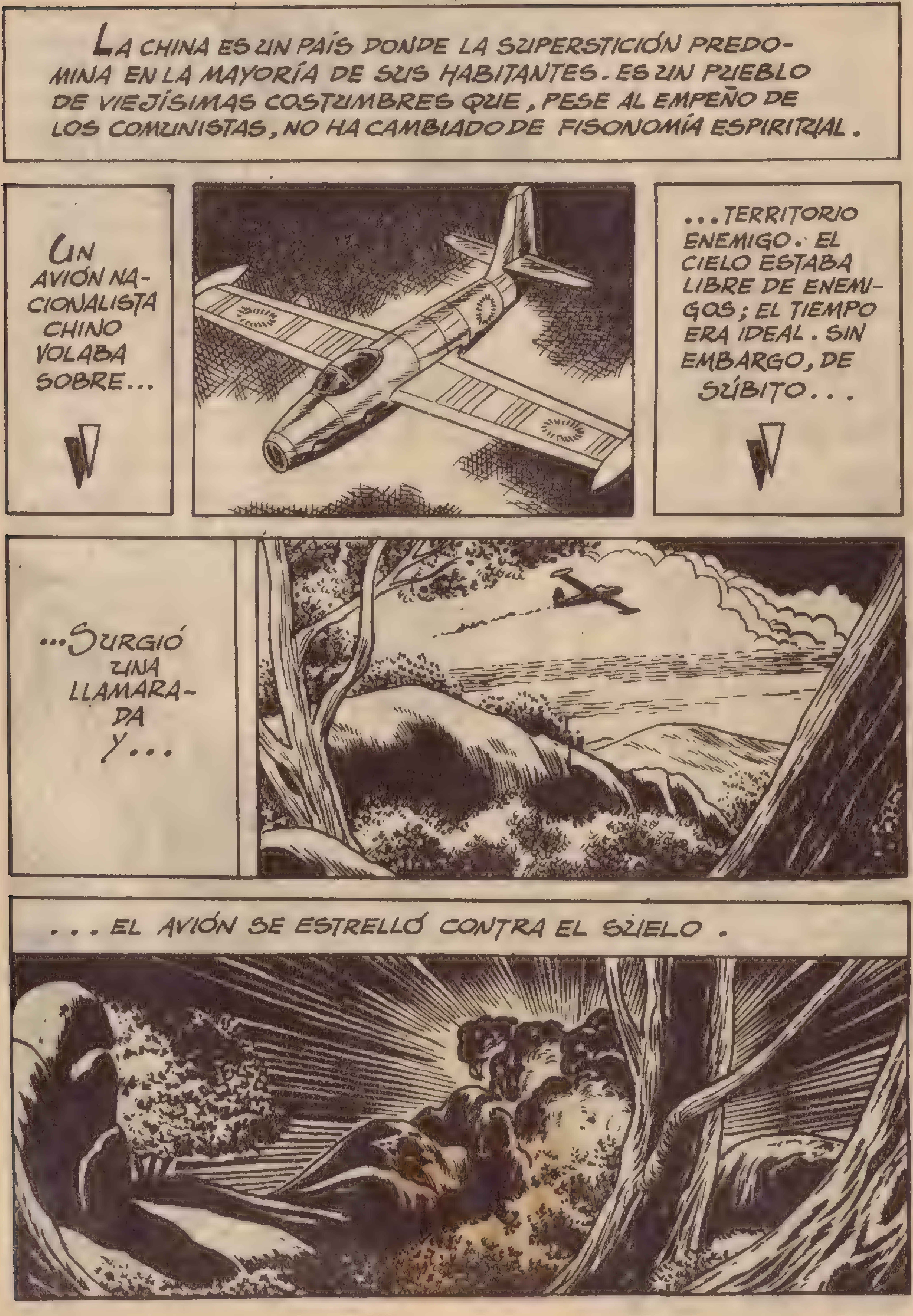
LA CHINA ES UN PAÍS DONDE LA SUPERSTICIÓN PREDOMINA EN LA MAYORÍA DE SUS HABITANTES. ES UN PUEBLO DE VIEJÍSIMAS COSTUMBRES QUE, PESE AL EMPEÑO DE LOS COMUNISTAS, NO HA CAMBIADO DE FISONOMÍA ESPIRITUAL.
UN AVIÓN NACIONALISTA CHINO VOLABA SOBRE...
...TERRITORIO ENEMIGO. EL CIELO ESTABA LIBRE DE ENEMIGOS; EL TIEMPO ERA IDEAL. SIN EMBARGO, DE SÚBITO...
...SURGIÓ UNA LLAMARADA Y...
...EL AVIÓN SE ESTRELLÓ CONTRA EL SUELO.

OTRO APARATO DESAPARECIDO MISTERIOSAMENTE EN LA ZONA 24.
ESTO ES MUY RARO.
ES EL TERCER APARATO QUE DESAPARECE EN ESA ZONA. EMPIEZO A CREER QUE ESTAMOS ANTE UN CASO DE SABOTAJE.
DAREMOS CUENTA AL MANDO SUPERIOR.
MÁS TARDE...
LO SIENTO, ADAMS, PERO TENGO ALGO DELICADO PARA TI.
TÚ ERES AMIGO DE MISTERIOS, ¿NO?
ASÍ ES.

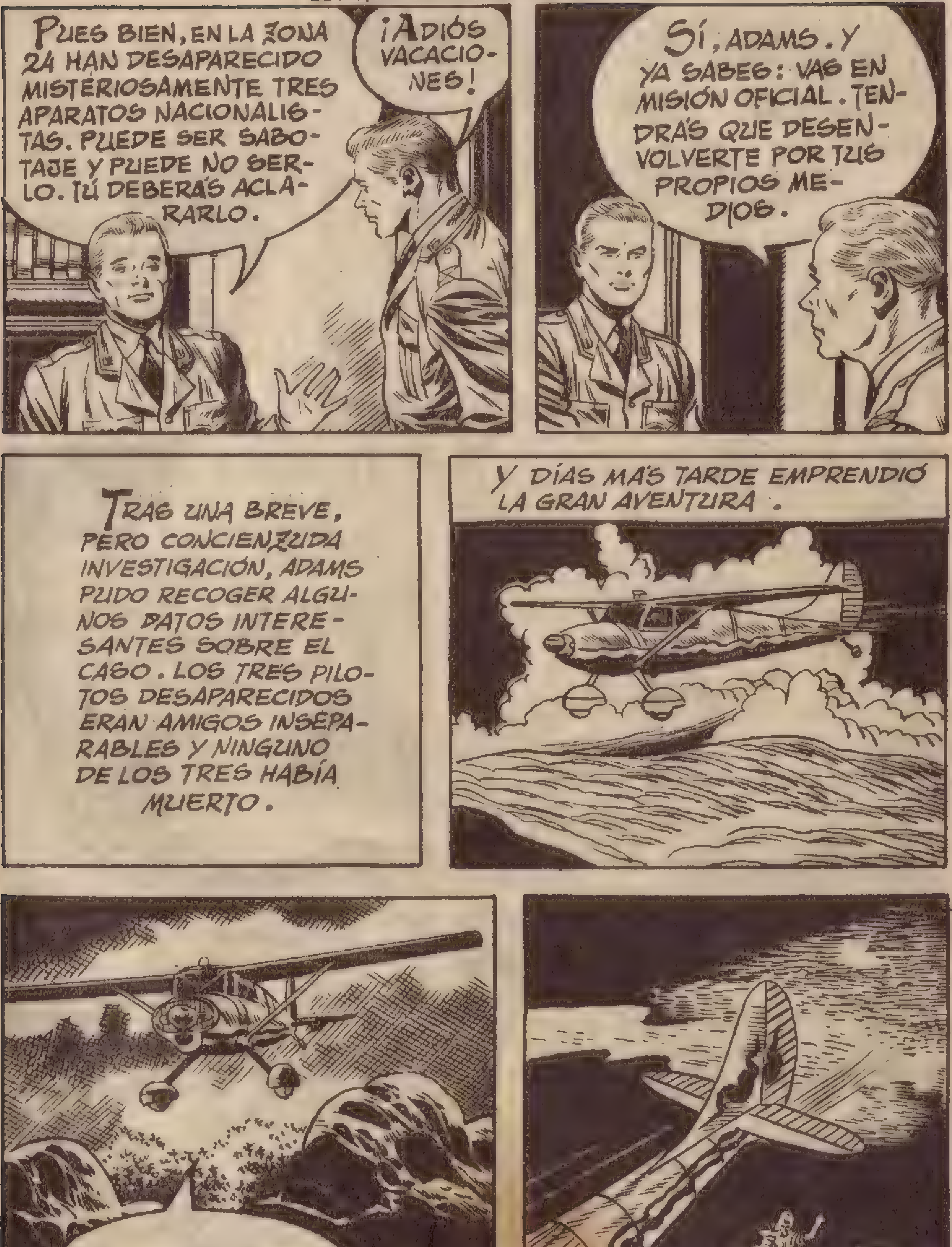
PUES BIEN, EN LA ZONA 24 HAN DESAPARECIDO MISTERIOSAMENTE TRES APARATOS NACIONALISTAS. PUEDE SER SABOTAJE Y PUEDE NO SERLO. TÚ DEBERÁS ACLARARLO.
¡ADIÓS VACACIONES!
SÍ, ADAMS. Y YA SABES: VAS EN MISIÓN OFICIAL. TENDRÁS QUE DESENVOLVERTE POR TUS PROPIOS MEDIOS.
TRAS UNA BREVE, PERO CONCIENZUDA INVESTIGACIÓN, ADAMS PUDO RECOGER ALGUNOS DATOS INTERESANTES SOBRE EL CASO. LOS TRES PILOTOS DESAPARECIDOS ERAN AMIGOS INSEPARABLES Y NINGUNO DE LOS TRES HABÍA MUERTO.
Y DÍAS MÁS TARDE EMPRENDIÓ LA GRAN AVENTURA.
AMINORA CUANTO PUEDAS Y VUELA SOBRE EL LAGO.
¡ADIÓS!

SIN NINGUNA DIFICULTAD, ADAMS SE ENCONTRÓ SANO Y SALVO EN TERRITORIO ENEMIGO. EL REMOJÓN PUDO REMEDIARLO RÁPIDAMENTE GRACIAS A LA ROPA QUE LLEVABA CONSIGO EN UNA BOLSA IMPERMEABLE.
EN ESTOS PARAJES CAYERON LOS TRES APARATOS.
HAY ALGUIEN RONDANDO POR AQUÍ. SE OYE UN RUIDO.
PARECE QUE HUYE DE ALGO
¡NO TE ASUSTES, AMIGO!
¿EH?

ME HA PARECIDO QUE ESTABAS ASUSTADO. ¿QUÉ TE OCURRE?
¡LA PAGODA DE LOS MUERTOS!
¿CÓMO?
¡ALLÍ HABITA EL DIABLO! ¡LO HE VISTO CON MIS PROPIOS OJOS!
DESDE LUEGO PARECE UN POCO ASUSTADO.
NI SE DIO CUENTA DE QUE SOY AMERICANO.
VAYA. LA PAGODA EXISTE. VEREMOS SI LOS DIABLOS SON DE CARNE Y HUESO.

¡HOMBRE, SALE HUMO POR AQUEL ORIFICIO DE LA PUERTA!
ADAMS, EN SU VIDA AVENTURERA, HABÍA VISTO MUCHAS COSAS EXTRAÑAS, PERO JAMÁS UNA EXTRAÑA VISIÓN COMO LA QUE APARECIÓ POR EL ORIFICIO DE LA PUERTA DE LA PAGODA
¿QUÉ BROMA ES ESTA?
PAC
¡TIROS EN LA PAGODA!

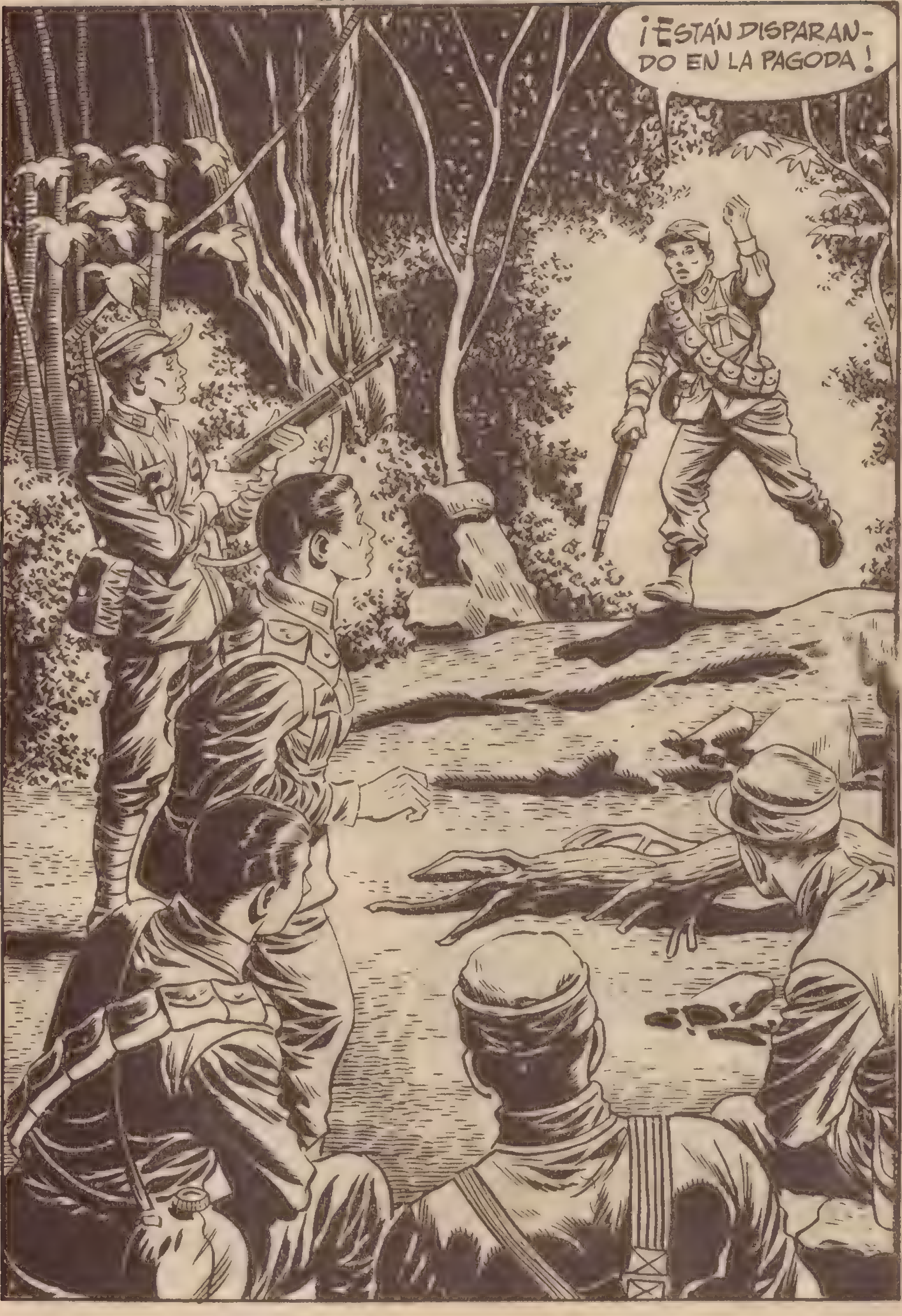
¡ESTÁN DISPARANDO EN LA PAGODA!

TENEMOS QUE IR A AVERIGUAR QUÉ ES ESO.
A LA PAGODA IRÁS TÚ. TODO EL QUE VA ALLÍ NO VUELVE MÁS. UNA COSA ES HACER LA GUERRA A LOS NACIONALISTAS Y OTRA A LOS DIABLOS.
¡SOIS UNOS SUPERSTICIOSOS! IRÉ YO SOLO, SI ES PRECISO.
ESTO PARECE TRANQUILO...
HOMBRE, UN VISITANTE INESPERADO.
Y PARECE DECIDIDO A ENTRAR EN LA PAGODA. DEJARÉ QUE ME PRECEDA. ASÍ VERÉ COMO ACTÚA EL DIABLO.

ADAMS VIO CÓMO EL SOLDADO CHINO AVANZABA HACIA LA PAGODA. DE PRONTO, EN LA MIRILLA DE LA PUERTA...
¡AH!
EL SOLDADO QUEDÓ PETRIFICADO DE TERROR AL OBSERVAR AQUEL OJO HORRIBLE. LUEGO, UN CHORRO DE FUEGO LE ABRASÓ MORTALMENTE.
ESTO ES VERDADERAMENTE INSÓLITO.
POR LO PRONTO, CREO QUE LA PUERTA ES PELIGROSA.

ADAMS ESTABA YA DENTRO DE LA PAGODA DISPUESTO A HACER FRENTE A AQUEL DUDOSO "DIABLO". ENTRETANTO, FUERA, LOS SOLDADOS CHINOS . . .

EN CUALQUIER MOMENTO PODÍA MANIFESTARSE EL ENTE FABULOSO QUE HABITABA EN LA PAGODA, PERO ANTES QUE NADIE FUE ADAMS QUIEN SE PERCATÓ DE SU PRESENCIA.
¡EH! VENID AQUÍ CON EL "BICHO". VIENEN MÁS SOLDADOS.
POR LO MENOS YA HE RESUELTO UNA PARTE IMPORTANTE DEL MISTERIO. ENTRE LOS POSIBLES "DIABLOS" HAY SERES HUMANOS. ¡LAS FUERZAS ESTÁN MÁS NIVELADAS! AHORA SÓLO ME FALTA AVERIGUAR LA NATURALEZA DE LO QUE ELLOS LLAMAN "BICHO".
ENTRETANTO, EN EL EXTERIOR...
¡OH!

CON ESTOS NO HA SIDO PRECISO EL LANZALLAMAS.
NO CREO QUE NADIE SE ATREVA A ENFRENTARSE CON EL "DIABLO."
¿Y SI VOLVIERA EL AMERICANO?
¡QUÉ TONTERÍA!
EL AMERICANO SÓLO ESTÁ EN VUESTRA IMAGINACIÓN. DEBÍA DE SER UN CHINO ROJO COMO LOS OTROS. AHORA, A TRABAJAR.

CONQUE A TRABAJAR, ¿EH?
NO CABE DUDA DE QUE ESOS DOS MUCHACHOS Y EL OTRO QUE ESTÁ ALLÁ DENTRO SON LOS AVIADORES QUE DESAPARECIERON. ¿Y HABLAN DE TRABAJAR? ESTE TRABAJO DEBE DE SER EL MOTIVO POR EL QUE SABOTEARON SUS APARATOS. DESPUÉS DE LO QUE HE VISTO, CREO QUE ESTE TRABAJO DEBE DE SER MUY IMPORTANTE.
SÍ, EN EFECTO, EL TRABAJO ERA MUY IMPORTANTE.
¡NADA MENOS QUE LA RECUPERACIÓN DE UN FANTÁSTICO TESORO! ADAMS ESTUVO ESCUCHANDO TODAVÍA UNOS INSTANTES. LA CONVERSACIÓN QUE OYÓ LE HIZO TOMAR UNA DETERMINACIÓN.

ABANDONÓ LA PAGODA.
ESTE SERÁ UN CASO ÚNICO EN LA HISTORIA.
AQUÍ "V-2". OPERACIÓN "OREJA".
SÍ; HE TERMINADO MI MISIÓN. PUEDEN VENIR A BUSCARME.
AQUELLAS PALABRAS SIGNIFICABAN QUE A UNA HORA Y EN UN LUGAR DETERMINADO DE ANTEMANO, IRÍA A BUSCARLE UN HELICÓPTERO. AQUELLA NOCHE . . .
¡EH! ¡MIRAD AQUELLO!

EN OTRA OCASIÓN, EL HABER SIDO DESCUBIERTO POR LOS SOLDADOS COMUNISTAS LE HUBIERA REPORTADO A ADAMS NO POCOS DISGUSTOS. PERO EL MIEDO DOMINABA EL ESPÍRITU SUPERSTICIOSO DE LOS SOLDADOS, Y LA SILUETA DEL AMERICANO LES HIZO HUIR DESESPERADAMENTE.

TODO HA SALIDO A PEDIR DE BOCA.
SÍ, MUY FÁCIL.
MÁS TARDE...
BUENO. ¿ESTÁ TODO SOLUCIONADO?
ESO HE DICHO.
TÚ QUIERES VOLVERME LOCO, ADAMS. VAS ALLÍ, ENCUENTRAS A LOS TRES PILOTOS ESCARBANDO EN EL SUBSUELO DE UNA PAGODA, Y DICES QUE ESTÁ TODO HECHO. PERO..., ¿QUÉ HACEN ALLÍ? ¿BUSCAR PETRÓLEO? ¿O ESTÁN LOCOS DE ATAR Y TE HAN CONTAGIADO?

NO LO COMPRENDERÍAS. TÚ ERES UN BUEN CORONEL PERO UN PÉSIMO FINANCIERO. DENTRO DE POCOS DÍAS TENDRÁS LA SOLUCIÓN.
¡LOCO, ESTÁS LOCO!
DÍAS MÁS TARDE . . .
¿QUÉ TRAES EN ESE PAQUETE?
UN OJO. ¿QUÉ TE PARECE?
PERO... ¿QUÉ BROMA ES ESTA?
DESDE LUEGO SE TRATA DE UNA BROMA, PERO YA VERÁS TÚ MISMO LOS RESULTADOS.
SÍ... ME PARECE QUE YA LOS ESTOY VIENDO.
EL CORONEL APARENTABA DUDAR DE LA RAZÓN DE ADAMS, PERO, EN EL FONDO, ESTABA CONVENCIDO DE QUE TRAS SUS EXCENTRICIDADES ESTABA LA SOLUCIÓN DE AQUEL CASO.

DOS DÍAS MÁS TARDE . . .
¿QUIÉN MANDÓ DESPEGAR ESE HELICÓPTERO?
NO HAGAN NADA POR DETENER AL HELICÓPTERO. ¡ASUNTO CONFIDENCIAL!
¡ESO ES!
SUPONGO QUE TE DARÁS CUENTA DE LA RESPONSABILIDAD QUE RECAERÁ SOBRE MÍ SI TODO FRACASA.
NO TE PREOCUPES.
SI FRACASAMOS, TE AYUDARÉ A SOPORTAR LA RESPONSABILIDAD.

ENTRETANTO . . .
AQUÍ SE TERMINA LA HISTORIA DEL "DIABLO DE LA PAGODA".
EN LA BASE HUBO UNA GRAN CONMOCIÓN CUANDO SE AVISTÓ EL HELICÓPTERO QUE HORAS ANTES HABÍA PARTIDO SIN AUTORIZACIÓN.
¡YA ESTÁN AQUÍ! ¡AHORA LO SABRÁS TODO!
¡YA ERA HORA!
¿Y SE PUEDE SABER POR QUÉ TANTO MISTERIO?
PARA QUE NO LO ECHARAIS TODO A RODAR.

ESOS MUCHACHOS CALCULARON BIEN SU ESTRATAGEMA Y LLEVARON A CABO SU TRABAJO EN SILENCIO. VALÍA LA PENA. SE TRATA, NADA MENOS, QUE DE UN FABULOSO TESORO QUE PERMITIRÁ AL GOBIERNO LA COMPRA DE CINCO ESCUADRILLAS DE APARATOS. CREO QUE SE LES PODRÁ PERDONAR LO QUE HICIERON.
ADAMS SUBESTIMÓ EL TESORO. LOS PRIMEROS CÁLCULOS EFECTUADOS POR EXPERTOS FUERON MUCHO MÁS CONSIDERABLES. PERO, PESE A TODO, QUEDABA EN EL AIRE UNA CUESTIÓN DE PRINCIPIO.
SÍ, ESO ESTÁ MUY BIEN. PODREMOS COMPRAR CINCUENTA CAZAS NUEVOS, PERO...
...ESOS MUCHACHOS INFRINGIERON EL REGLAMENTO Y TIENEN QUE SER CASTIGADOS.
SÍ, DESDE LUEGO.
PERO CREO QUE LOS REGLAMENTOS NO PREVIENEN UN CASO COMO ESTE. TENGO UNA IDEA.
USTED DIRÁ, COMANDANTE ADAMS.
SI USTEDES ME LO PERMITEN YO CASTIGARÉ A ESOS MUCHACHOS.
ESTÁ BIEN.

LOS JOVENES AVIADORES HABÍAN SIDO ENCERRADOS DURANTE EL TIEMPO QUE DURÓ LA TASACIÓN DE LAS JOYAS. COMO ES NATURAL, NO ESTABAN MUY TRANQUILOS.
BIEN, MUCHACHOS. YO SOY EL ENCARGADO DE CASTIGARLES, PERO ANTES QUISIERA SABER CÓMO DESCUBRIERON EL TESORO.
YO FUI DERRIBADO EL PRIMERO. ME OCULTÉ EN LA PAGODA Y CASUALMENTE HALLÉ UNA GEMA; ESCARBÉ Y SALIÓ OTRA. COMPROBÉ QUE ALLÍ HABÍA UNA FORTUNA Y ADVERTÍ A MIS COMPAÑEROS. QUISIMOS CONVERTIRNOS EN HÉROES, PERO VEMOS QUE NOS VA A COSTAR UNA AZOTAINA.
ADAMS LLEVÓ A LOS TRES PILOTOS HASTA UNA CASA DE LAS AFUERAS DE LA CIUDAD, INVITÁNDOLES A ENTRAR EN ELLA.
ABRIERON LA PUERTA Y...
¡EL DIABLO!
¡OH!
¡ESTAMOS EN PAZ, AMIGOS! ¡OS DEVUELVO EL SUSTO QUE ME DISTEIS EN LA PAGODA!

ALLÍ QUEDARON LAS RUINAS DE LA VIEJA PAGODA, MUDOS TESTIGOS DE LOS SUCESOS ACONTECIDOS EN ELLA. CUANDO, DE NOCHE, LAS SOMBRAS LE PRESTABAN FANTASMAGÓRICAS FORMAS, SUS AFILADAS CÚPULAS APUNTABAN HACIA UN CIELO LIMPIO Y ESTRELLADO, QUE NO CONCÍA DE LUCHAS, MUERTE Y DESTRUCCIÓN . . . ¡UN CIELO DE PAZ!
FIN.

BOIXCAR

OBRAS COMPLETAS

Una moderna y cuidada presentación para una colección famosa:

HAZAÑAS BÉLICAS

Una ocasión única para coleccionar toda la obra de este genial dibujante y guionista, iniciador de esta gran serie de relatos bélicos.

En cada volumen, se insertan varios títulos completos hasta un total de 80 páginas.

EDICIONES TORAY, S. A.